

**PROGRAM OPERATIONAL CAPACITATE ADMINISTRATIVA**

Apel: POCA/111/1/1/Dezvoltarea si introducerea de sisteme si standarde comune în administratia publica ce optimizeaza procesele decizionale orientate catre cetateni si mediul de afaceri în concordanta cu SCAP

**ASOCIATIA PENTRU REFORMA IN ADMINISTRATIE SI TRANSPARENȚA DECIZIONALĂ**

**TITLUL PROIECTULUI: RADiS-Reforma administrativa prin Dialog Social**

**CONTRACT DE FINANTARE: 86/30.03.2018**

**MYSMIS: 111631; SIPOCA: 170**

**Activitate: A1. Dezvoltarea unei rețele naționale de colectare si interpretare a datelor statistice utilizate în fundamentarea politicilor publice**

**SA1.1. Elaborarea regulamentului si a procedurilor de lucru aferente rețelei**

***Regulament cadru de functionare a  
Rețelei nationale de consolidare a dialogului social - RADiS***

**Capitolul I. Dispozitii generale, misiune**

**Art.1.** Reteaua nationala de consolidare a dialogului social, denumita in continuare *Reteaua*, este parte integranta a proiectului RADiS - Reforma Administrativa prin Dialog Social, in cadrul Programului Operational Capacitate Administrativa.

**Art.2.** *Reteaua* care este reglementata prin prezentul document reprezinta un suport tehnic - operational pentru atingerea obiectivelor proiectului RADiS - Reforma Administrativa prin Dialog Social si va avea rol de interfata de lucru intre parteneri si membri Rețelei.

**Art.3.** Scopul *Rețelei* consta in colectarea datelor statistice utilizate in fundamentarea politicilor publice, in vederea consolidarii capacitatii sindicatelor din sistemul de stat pentru sustinerea dialogului social. Atingerea acestuia va conduce catre obiectivul general al Proiectului RADIS, acela de optimizare a procesului de reforma administrativa si cresterea transparentei decizionale prin implicarea activa si dezvoltarea capacitatii a 40 de parteneri

SIPOCA/MYSMIS170/111631

sociale care activează în sistemul de stat, de a formula și propune politici publice alternative la politicile publice inițiate de Guvern.

**Art.4. *Rețeaua*** va urmări facilitarea următoarelor activități:

- Colectarea și interpretarea datelor statistice utilizate în fundamentarea politicilor publice
- Implicarea partenerilor sociali în formularea și promovarea de propuneri alternative la politicile publice inițiate de Guvern
- Utilizarea mecanismelor legale de influențare a proceselor decizionale ale autorităților administrației publice centrale și locale
- Eficientizarea dialogului social în sectorul public
- Optimizarea proceselor decizionale orientate către cetățeni și mediul de afaceri în concordanță cu SCAP prin implicarea cetățenilor (reprezentanții sindicatelor) în atingerea obiectivelor de creștere a calității dialogului social
- Accesul nediscriminatoriu la un sistem coerent, organizat și transparent de comunicare și colectare de informații;
- Accesul la programe de instruire, mese rotunde, conferințe, sesiuni de comunicare etc.
- Informarea membrilor asupra subiectelor de interes care corespund scopului pentru care a fost înființată rețeaua;

## **Capitolul II. Membrii rețelei. Criterii de selecție a membrilor și mod de înscriere**

**Art.5.** Membru al *Rețelei* poate deveni orice organizație sindicală a funcționarilor publici, legal constituită.

**Art.6.** Calitatea de membru se dobândește prin completarea unei cereri de aderare.

- a. Formularul tip al cererii de aderare este cuprins în Anexa nr. 1
- b. Prin completarea cererii de aderare, solicitantul se obligă să respecte documentele cadru ale rețelei.

**Art.7.** Cererea de aderare va fi în mod obligatoriu însoțită de hotărârea judecătorească privind înființarea organizației sindicale.

SIPOCA/MYSMIS170/111631

**Art.8.** Prin excepție, beneficiarul și partenerul din cadrul proiectului RADiS - Reforma Administrativă prin Dialog Social, respectiv Asociația pentru Reforma în Administrație și Transparența Decizională și Federația Sindicală a Statisticienilor din România sunt membri de drept ai rețelei.

**Art.9.** Calitatea de membru al *Rețelei* se poate pierde în următoarele cazuri:

- a. din oficiu, pentru neindeplinirea unui criteriu de selecție
- b. prin excludere;
- c. la cerere

**Art.10.** Excluderea poate interveni în următoarele cazuri:

- a. producerea de daune și prejudicii rețelei, morale sau materiale, prin activitatea desfășurată;
- b. angajarea în activități ce contravin scopurilor și obiectivelor rețelei, specificate în actul de constituire și în prezentul regulament;
- c. nerespectarea hotărârilor luate de către organele de conducere ale rețelei;

### **Capitolul III. Drepturile și obligațiile membrilor *Rețelei***

**Art.11.** Membrii *Rețelei* au următoarele drepturi:

- să participe la activitățile rețelei;
- să inițieze, să propună și să participe la acțiuni în sprijinul realizării obiectivelor propuse în prezentul regulament;
- să facă propuneri pentru completarea sau modificarea regulamentului cadru al rețelei;
- să beneficieze de informațiile existente în cadrul rețelei

**Art.12.** Membrii *Rețelei* au următoarele obligații:

- să respecte prevederile prezentului regulament
- să respecte hotărârile luate de către organele de conducere ale rețelei
- să desfășoare acțiuni în sprijinul creșterii prestigiului rețelei
- să nu desfășoare activități, care prin natura lor ar cauza daune și ar leza scopurile și obiectivele rețelei

#### **Capitolul IV. Structura organizatorica si organele de conducere**

**Art.13.** *Reteaua* are o structura piramidala si isi desfasoara activitatea prin intermediul structurii centrale, celor 8 structuri regionale si a structurilor judetene.

**Art.14.** Organigrama *Rețelei* este prezentata în Anexa nr. 2.

**Art.15.** (1) La nivel central activitatea este coordonata de Unitatea centrala de coordonare, constituita din 5 membri, 3 desemnati de liderul de parteneriat si 2 desemnati de partener.

(2) Pentru desfășurarea activității și îndeplinire atribuțiilor, Unitatea centrala de coordonare emite decizii

**Art.16.** La nivel regional se constituie Nodul regional de retea, in fiecare regiune de dezvoltare administrativa, coordonat de o persoana desemnata de Unitatea centrala de coordonare.

**Art.17.** La nivel judetean se constituie Nodul judetean de retea, coordonat de o persoana desemnata de Unitatea centrala de coordonare. In cadrul fiecarui Nod judetean de retea se vor constitui cate 2 departamente sectoriale: unul pentru administratia centrala, celalalt pentru administratia locala.

#### **Capitolul V. Atribuțiile organelor de conducere**

**Art. 18.** Unitatea centrala de coordonare are următoarele atribuții:

- a) coordoneaza activitatea rețelei, atât din punct de vedere organizatoric cât și functional
- b) numește persoanele care vor coordona nodurile regionale și județene ale rețelei
- c) verifică și validează cererile de aderare
- d) delegă atribuții altor membrii ai rețelei sau personalului beneficiarului si partenerului din cadrul proiectului RADiS - Reforma Administrativa prin Dialog Social
- e) monitorizează atingerea obiectivelor proiectului RADiS - Reforma Administrativa prin Dialog Social prin platforma rețelei

SIPOCA/MYSMIS170/111631

- f) centralizeaza Rapoartele lunare primate de la cele 8 Noduri Regionale de Retea
- g) poate recurge la modificarea prezentului regulament al rețelei, atunci cand se impune acest lucru.

**Art. 19.** Nodul regional de retea are următoarele atribuții:

- a) întocmește un Raport lunar în baza rapoartelor primite de la nodurile județene de rețea, care să înglobeze activitatea tuturor județelor arondate regiunii
- b) monitorizează activitatea membrilor rețelei din regiunea pe care o coordonează
- c) transmite informații și răspunde solicitărilor Unității centrale de coordonare

**Art. 20.** Nodul județean de retea are următoarele atribuții:

- a) distribuie și colectează fișele de consultare, prin departamentele sectoriale administrație centrală și administrație locală
- b) introduce raportările în Retea
- c) întocmește un Centralizator/Raport de analiză primară la nivel județean și transmiterea acestuia către Nodul regional de retea
- d) monitorizează activitatea membrilor rețelei din județul pe care îl coordonează
- e) transmite informații și răspunde solicitărilor Nodului regional de rețea sau direct Unității centrale de coordonare

## **Capitolul VI. Dispoziții tranzitorii și finale**

**Art. 21.** *Reteaua* este rezultat specific la proiectului RADiS - Reforma Administrativa prin Dialog Social și are o perioada de functionare nedeterminata

**Art. 22.** În completarea prezentului regulament, vor fi emise ghidul de lucru al *Retelei* și ghidul de colectare a informațiilor și datelor statistice, care fac parte din documentele cadru ale *Retelei*.

**Art. 23.** Anexa nr. 1 – Cererea de aderare

Anexa nr. 2 – Organigrama rețelei

## ORGANIGRAMA

### Retelei naționale de consolidare a dialogului social - RADiS

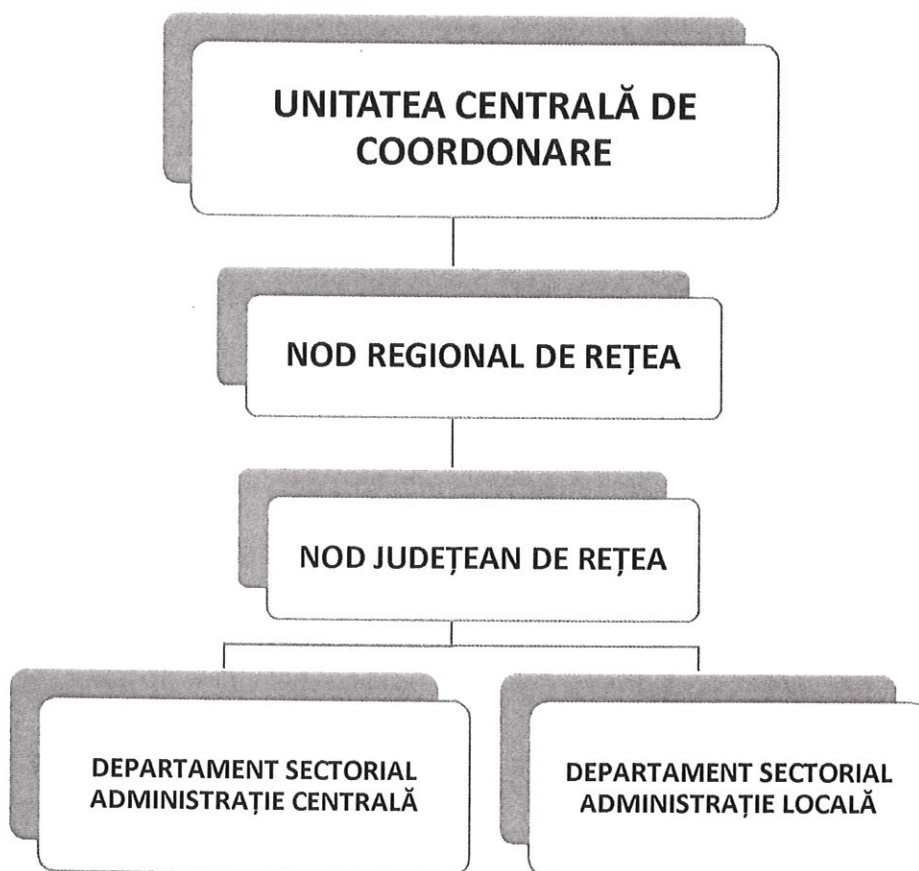

SIPOCA/MYSMIS170/111631

- există 8 noduri regionale de rețea, în fiecare regiune administrativă a României
- există 42 noduri județene de rețea

---

SIPOCA/MYSMIS170/111631

Competența face diferență Proiect selectat în cadrul Programului Operațional Capacitate Administrativă cofinanțat de Uniunea Europeană, din Fondul Social European